

No DP/2018
DirS19/2018



Spett.le
Osservatorio permanente per il monitoraggio
dell'attuazione del Piano ambientale ILVA
c/o Ministero dell'Ambiente e della Tutela del
Territorio e del Mare
Direzione Generale Valutazioni Ambientali
Via C. Colombo, 44
00147 ROMA
DG.Salvaguardia.Ambientale@pec.minambiente.it

s.p.c. Spett.le
Commissione istruttoria per l'autorizzazione
integrata ambientale -- IPPC
c.a. Dott. Antonio Fardelli
Avv. David Roettgen
cippc@pec.minambiente.it

Oggetto: Osservatorio permanente per il monitoraggio dell'attuazione degli interventi previsti dal Piano ambientale ex art.5, comma 4, del DPCM del 29 settembre 2017 per l'esercizio dello stabilimento siderurgico di interesse strategico nazionale ILVA S.p.A. in A.S. di Taranto (Osservatorio ILVA) – Verbale riunione 16 maggio 2018 - Richiesta documentazione

Facendo seguito al verbale di cui all'oggetto, si trasmette, in allegato alla presente, il documento riepilogativo sullo stato di avanzamento degli interventi con scadenza al 31 dicembre 2018, con i cronoprogrammi che hanno subito degli aggiornamenti.

Si prega di far pervenire la corrispondenza destinata allo stabilimento di Taranto al seguente indirizzo:
Via Appia SS Km 648 Taranto - 74123 - tel. +39 099 4813020

Distinti saluti

ILVA S.p.A.
In Amministrazione Straordinaria
Stabilimento di Taranto
Il Direttore di Stabilimento
Ing. Ruggero Cola

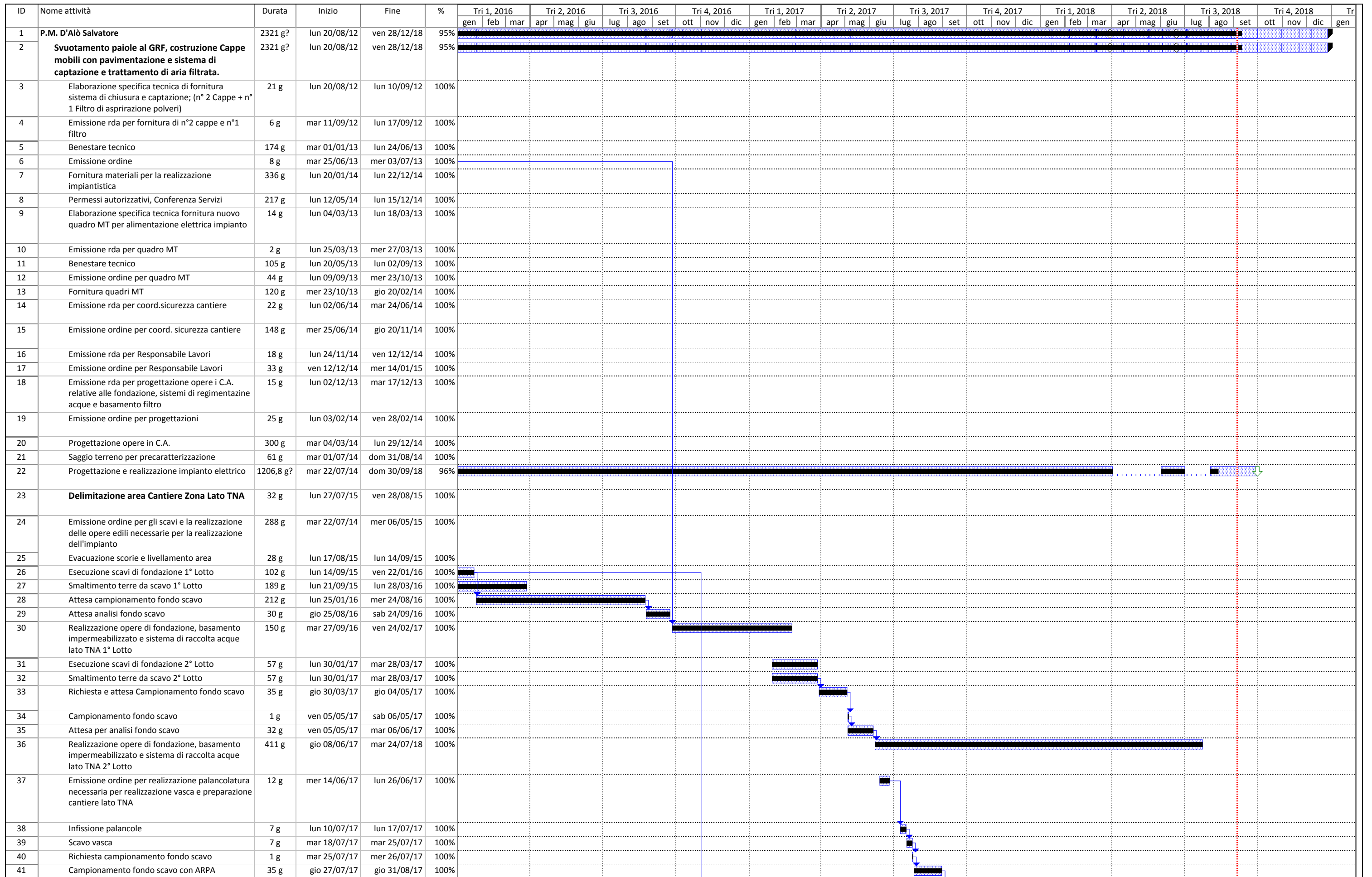

Progetto: Cronoprogramma AIA Area GRF
Data: mer 05/09/18

Attività		Cardine		Attività riportata		Avanzamento riportato		Attività esterne		Riepilogo raggruppamento	
Avanzamento		Riepilogo		Cardine riportata		Divisione		Riepilogo progetto		Scadenza	

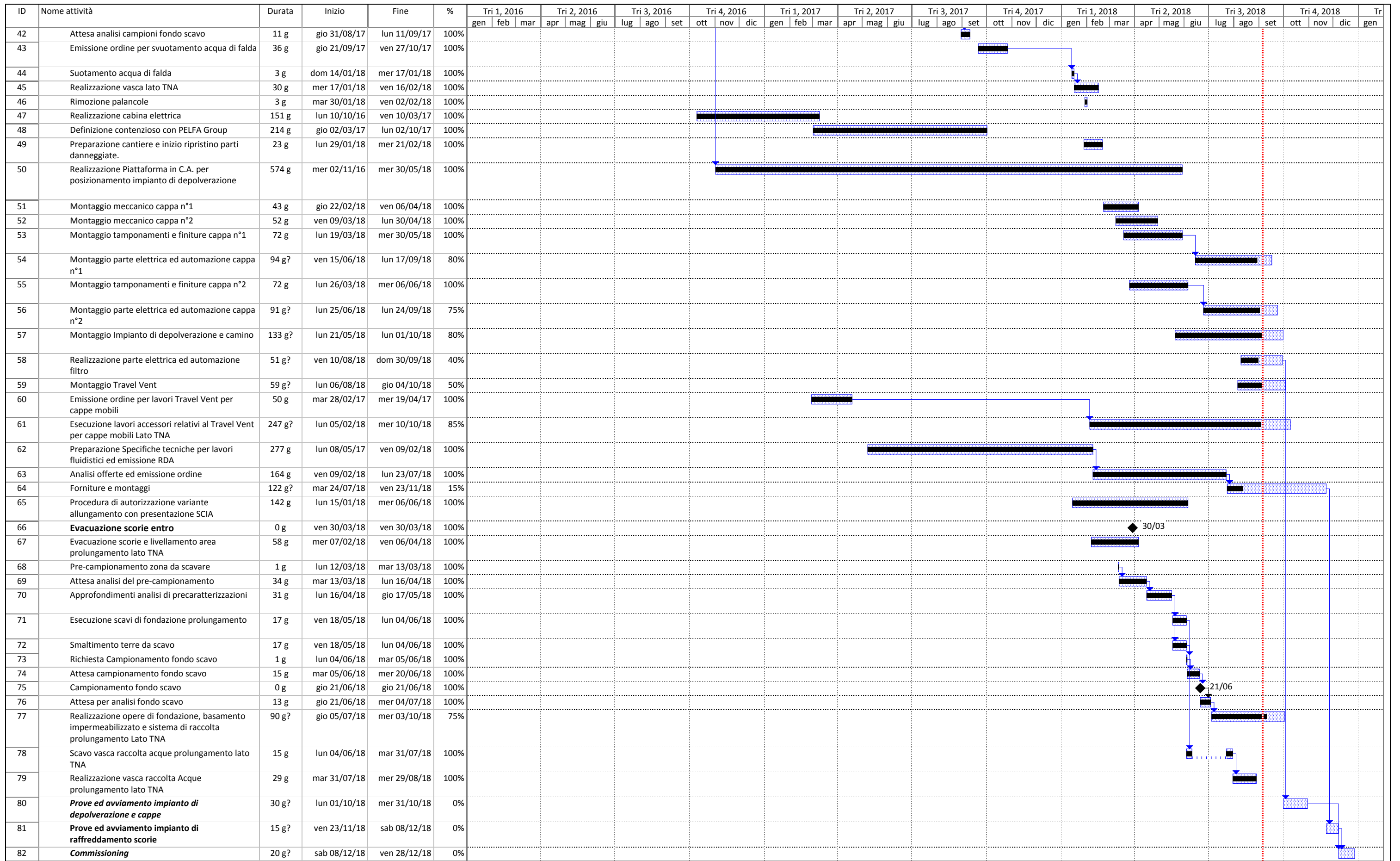

Allegato 2 - dettaglio status adeguamento depositi temporanei

AREA	stato	DEPOSITO TEMPORANEO	INIZIO ATTIVITA'	CONCLUSIONE ATTIVITA'	DOCUMENTAZIONE DEGLI ORDINI EFFETTUATI - RDA	DOCUMENTAZIONE DEGLI ORDINI EFFETTUATI - ORDINI	FORNITORE	DESCRIZIONE ATTIVITA'	ONERI - RDA	ONERI - ORDINI	ENTE	DEPOSITO PROGETTI AL GENIO CIVILE O AGLI UFFICI PREPOSTI
ACC/1	in corso opere edili	8	18/05/2016	31/12/2018	12392/16	22659/16	CORONA FABRIZIO ST.ARCH.PROG.	Prog e Direz lavori				SUAP/SCIA prot. n. 0001478 del 17/01/18
					28823/16	6948/17	D'ONGHIA ING. DOMENICO	Collaudo Statico				
					3380/17	15702/17	NUZZO ARCH. ANGELO	CSP/CSE				
					13031/17	485/18	NUZZO ARCH. ANGELO	RL				
					15056/17	540/18	Quadrato div. Industriale	O.E.				
					20299/17	12848/18	LACAITA PIETRO SRL	CARPENTERIE				
					57/18			I.E.				
					OL296ZYB		ILVA SPA	ASFALTO				
DTA	CONCLUSO	12										
COK	non più necessario causa riorganizzazione di Stabilimento per la gestione dei rifiuti	15										
PGT	CONCLUSO	47										
GRF	CONCLUSO	11A										
GRF	scavi in corso - non più deposito temporaneo ma gestione SOTTOPIRODOTTO	11B										
DTA	in attesa analisi fondo scavo per riprendere attività edili	12A	22/02/2017	31/12/2018	16047/16+19399/17	11618/17	Kopron spa	Prog/Forn/Montaggio copertura vasca D				REP_PROV_TA/TA-SUPRO/0020798 del 11/06/2018., REP_PROV_TA/TA-SUPRO/0009874 del 26/03/2018
								ONERI	27899/17	27180/17	COMUNE DI TARANTO	
								ONERI	27903/17	27171/17	PROVINCIA DI TARANTO	
								ONERI	28151/17	27570/17	COMUNE DI TARANTO	
					3305/18	8823/18	MODOMECCO ECOAMBIENTE SRL	O.E.				
					19027/17	484/18	D'ONGHIA ING. DOMENICO	Collaudo Statico				
COK	in corso collaudo statico coperture e chiusura urbanistica	13A-B-C	10/12/2013	30/09/2018	2017/17	19637/17	NUZZO ARCH. ANGELO	Prog e Direz lavori				SUAP/SCIA n. 99/16 del 16/11/18 prot. n. 175671 - Provincia prot. n. 176558 del 17/11/17
					1849/17	20201/17	Studio Di Lonardo	CSP/CSE/RL				
					35791/14	29324/14	NISI ING. MASSIMO	Collaudo Statico				
					14497/16	21690/16	ING. ROCCO DANZA	CSP/CSE/RL				
								ONERI	4903-7233/16	7502-7443/16	COMUNE DI TARANTO/PROVINCIA	
					14651/16	16617/17	LACAITA PIETRO SRL	F&P copertura				
					7529/16	10111/16	SEMAT SPA	O.E.				
					25019/14	27114/14	D'ONGHIA ING. DOMENICO	Prog AUTORIZZATIVA				
COK	CONCLUSO	14B										
SOT	CONCLUSO	14D										
TNA/2	CONCLUSO	21A										
LAF	CONCLUSO	23F (NUOVO)										
IMA - Calata 3	in attesa inizio lavori, previa assegnazione ordini CSP/CSE/RL	27A	02/07/2013	31/12/2018	22158/14	13278/14	NUZZO ARCH. ANGELO	PARERE PAESAGGISTICO				SUAP/SCIA prot. n. 16624 del 30/01/14 (scaduta), REP_PROV_TA/TA-SUPRO/TA/TA-SUPRO/0031938 del 21/08/2018
					2190/15			CSE				
					19358/18			CSP/RL				
								ONERI	11738/18	10236/18	COMUNE DI TARANTO	
					20471/18			Piantumazione per paesagg.				
					2238/14	30139/14	MAD srl	O.E.				
					27903/13	20402/13	CORONA FABRIZIO ST.ARCH.PROG.	Prog e Direz lavori				
FOC1	non più necessario causa riorganizzazione di Stabilimento per la gestione dei rifiuti	35A										
DTA	CONCLUSO	36E										
MAG	Già adeguato, non più necessaria copertura causa riorganizzazione di Stabilimento per la gestione dei rifiuti	37B										
MAG	CONCLUSO	37C										
ACC/2	non più necessario causa riorganizzazione di Stabilimento per la gestione dei rifiuti	5B (NUOVO)										
ACC/2	CONCLUSO	5C										
GRF	CONCLUSO	5D										
ACC/2	CONCLUSO	5E										
ACC/2	già adeguato, in corso analisi contraddittorio fondo scavo con ARPA	6B	11/05/2016	31/12/2018	11795/16	1166/17	ING. IANNUZZI ATTILIO	Prog e Direz lavori				SUAP/SCIA n. 6576 del 26/02/2018
					22456/17	3268/18	Quadrato div. Industriale	O.E.				
					5932/17	3182/18	MERCURIO ING. SALVATORE	CSP/CSE/RL				

AREA	stato	DEPOSITO TEMPORANEO	INIZIO ATTIVITA'	CONCLUSIONE ATTIVITA'	DOCUMENTAZIONE DEGLI ORDINI EFFETTUATI - RDA	DOCUMENTAZIONE DEGLI ORDINI EFFETTUATI - ORDINI	FORNITORE	DESCRIZIONE ATTIVITA'	ONERI - RDA	ONERI - ORDINI	ENTE	DEPOSITO PROGETTI AL GENIO CIVILE O AGLI UFFICI PREPOSTI
IMA - 3° SPORGENTE	Deposito di nuova realizzazione, entrerà in esercizio solo dopo l'adeguamento. - In assegnazione ordine Resp. Lavori e riapertura gara per opere realizzative/progettazione	I_OLI	04/09/2014	30/06/2019	23241/15	12230/16	MERCURIO ING. SALVATORE	CSP/CSE				Autorizzazione Paesaggistica 04/2016 del 22/01/2016
					20916/18		MERCURIO ING. SALVATORE	RL				
					38614/14	427/15	ING. IANNUZZI ATTILIO	Collaudo Statico				
					22701/16	8142/17	GRG STUDIO VECCHI & ASSOC.	Prest. Profess. Assever Prog. prevenzione incendi				
					11565/18			VARIANTE PREV. INCENDI				
								ONERI	4225/15	4176/15	COMUNE DI TARANTO	
								ONERI	22198/17	23361/17	PROVINCIA DI TARANTO	
								ONERI	22194/17	23341/17	COMUNE DI TARANTO	
			ONERI	22185/17	23121/17	Autorità portuale						
				32074/14	29083/14	CIQUADRO ASSOCIATI	Prog e Direz lavori					
				11397/15	12191/16	LE.DE SOC. ARMATORIALE SPA	Prog/Forn/Posa in opera deposito					
GRF	CONCLUSO	LEGNO E PLASTICA ACC/2										
SEA	CONCLUSO	MOTOSPAZZATRICI										
PGT	CONCLUSO	PGT (4D)										
SEA	non più necessario causa riorganizzazione di Stabilimento per la gestione dei rifiuti	SEA TERRE E ROCCE DA SCAVO										
GRF	in corso	TAGLIACILINDRI	11/07/2014	31/12/2018	23672/15	1079/17	LACAITA PIETRO SRL	CARPENTERIE				SUAP/SCIA n. 30/17 prot. n. 49694 del 23/03/17 - Provincia prot. n. 71589 del 04/05/17
					29699/14	25274/14	CORONA FABRIZIO ST.ARCH.PROG.	Collaudo Statico				
					11270/15	16893/15	GRG STUDIO VECCHI & ASSOC.	CSP/CSE/RL				
					1964/16	17414/16	SEMAT SPA	O.E.				
								ONERI	25195/16	1028/17	COMUNE DI TARANTO	
								ONERI	7798/15	6763/15	COMUNE DI TARANTO	
								ONERI	7800/15	6767/15	PROVINCIA DI TARANTO	
								ONERI	16851/18	13526/18	COMUNE DI TARANTO	
			ONERI	21432/18		PROVINCIA DI TARANTO						
				29059/14	29662/14	CIQUADRO ASSOCIATI	Prog e Direz lavori					
GRF	non più necessario causa riorganizzazione di Stabilimento per la gestione dei rifiuti	TRITOM										
GRF	opere edili in corso, nuova realizzazione	RO (NUOVO)	03/08/2016	31/12/2018	18741/16	21677/16	D'ONGHIA ING. DOMENICO	Prog e Direz lavori				SUAP/SCIA prot. n. 0015753 del 27/11/17
					13651/17	19118/17	LAFORGIA GEOM. PIETRO	CSP/CSE/RL				
					3741/17	22847/17	MAD srl	O.E.				
					15821/17			CARPENTERIE				
					7540/18			Lamiere di prod ILVA				
								ONERI	28654/16	25655/16	COMUNE DI TARANTO	
			ONERI	28663/16	25740/16	PROVINCIA DI TARANTO						
ACC/1	non più necessario causa riorganizzazione di Stabilimento per la gestione dei rifiuti	TRS/1										
ACC/2	CONCLUSO	TRS/2										
COK	non più necessario causa riorganizzazione di Stabilimento per la gestione dei rifiuti	COK										
SOT	CONCLUSO	14C										
COK	non più necessario causa riorganizzazione di Stabilimento per la gestione dei rifiuti	C_OLI										
SEA	CONCLUSO	42A										
SEA	CONCLUSO	50										
PAR	non più necessario causa riorganizzazione di Stabilimento per la gestione dei rifiuti	PAR										
SEA	CONCLUSO	FP										
PLA/SAV - ZONA EX SIDERCOMIT	in corso collaudo statico e chiusura urbanistica	PLA - Ex Sidercomit	29/02/2016	30/09/2018	19992/16	2769/17	BASILE ING. MARCELLO	Collaudo Statico				SUAP/SCIA n. 58/17 del 20/06/2017 prot. 95578 del 16-06-2017 Provincia prot. n.109443 del 13/07/17
					24069/16	2124/17	REBOLI ING. DARIO	CSP/CSE				
							FILANDRO SAVINO	RL				
					28975/16	7324/17	LACAITA PIETRO SRL	CARPENTERIE				
					15789/18	7324/17	LACAITA PIETRO SRL	CARPENTERIE				
								ONERI	19981/16	17871/16	COMUNE DI TARANTO	
								ONERI	19978/16	17948/16	PROVINCIA DI TARANTO	
								ONERI	19968/16	17806/16	COMUNE DI TARANTO	
				3400/17	13117/17	SEMAT SPA	O.E.					
				OL527AUA		ILVA SPA	ASFALTO					
				5295/16	11993/16	D'ONGHIA ING. DOMENICO	Prog e Direz lavori					

n. prescr. AIA	(Commissa/Cod. Interv.)	Prescrizione/Intervento (Data_compl. da DPCM_29/9/17)	Descrizione intervento	Inizio lavori	Data presunta conclusione lavori	Soggetto attuatore	Altri soggetti coinvolti	Stato di attuazione Gestore	Prot. nota Gestore	Report ISPRA
1 - UA7 del DPCM 14/03/2014 (Parco Minerale e Fossile)	P12 / A-696 - Completa copertura Parco Minerale (prescr. n.1)	Pr. 1 - Completa copertura Parchi Minerale e Fossile (scadenza avvio cantiere: 30/09/2018, scadenza intervento: 36 mesi [*])	E' autorizzata la realizzazione dell'intervento della copertura del Parco Minerale e del Parco Fossile così come previsto dal progetto approvato con DM n. 31 del 24 febbraio 2015 (GU n. 58 del 11/03/2015).	In data 01/02/2018 è stato avviato il cantiere in area Parco Minerale.	36 mesi (*) con riferimento al parco minerale la data presunta di conclusione dei lavori e di 24 mesi dall'avvio del cantiere	Gestore		Affidati gli incarichi per la Direzione Lavori (Ord. n. 1890/18), per il Collaudo Statico (Ord. 1899/18), per Responsabile Lavori (Ord. 1668/18) per il Coordinatore della sicurezza in fase di Progettazione ed esecuzione (Ord. 1668/18). Completata la valutazione del rischio dovuto alla presenza di ordigni bellici inesplosi. Gli esiti di tale valutazione sono stati inseriti nel PSC. In corso da parte del Direttore Lavori la verifica del progetto esecutivo per deposito Genio Civile. Il Gestore ha inviato al MATTM nota sulla gestione delle eventuali acque di falda emunte nel corso delle attività di cantiere. Con nota Prot.4648 del 26.02.2018 il MATTM ha preso atto delle comunicazioni. Vedasi presentazione Cimolai. In alternativa alla gestione delle terre e rocce da scavo come rifiuto è stato redatto un piano per la gestione ai sensi del D.P.R. n. 120/2017. Con nota prot 9249 del 19/04/2018, il MATTM ha riconosciuto la validità dell'impostazione della gestione del materiale di scavo. In data 20/03/2018 è stato depositato all'Ufficio Edilizia Sismica della Provincia di Taranto il progetto relativo alla copertura dei parchi minerale e fossile. E' stato trasmesso il cronoprogramma dell'intervento di copertura del parco minerale e quello di copertura del parco fossile. Con nota Dir 464/2018 del 30/8/2018 ILVA ha trasmesso revisione del piano di utilizzo del sito delle terre e rocce da scavo ai sensi dell'art.24 del d.p.r. 120/2017. Tale revisione consegue all'ampliamento del cantiere al Parco Fossile.	DIR 129 del 1/03/2018 DIR 176 del 23/03/2018 DIR 213 del 19/04/2018 DIR 270 del 8/05/2018 DIR 464 del 3/08/2018	
	P11 / A-697 - Completa copertura Parco Fossile (prescr. n.1)									
	P12A / A-968 - Misure di messa in sicurezza d'emergenza della falda superficiale - Pump&Treat (prescr. n. q/bis)	Pr. q/bis - Misure di messa in sicurezza d'emergenza della falda superficiale - Pump&Treat (scadenza : 31/12/2018)	Il Gestore è autorizzato alla realizzazione dell'intervento, come da progetto riportato nell'Allegato 14 alla domanda di AIA, denominato "pump&treat", in conformità alle previsioni del DM n. 31 del 24 febbraio 2015, al fine di garantire le misure di messa in sicurezza d'emergenza della falda superficiale attraverso l'emungimento dalla rete piezometrica già esistente eventualmente integrata.	Attività in corso	31/12/2018	Gestore		Terminata progettazione esecutiva della Fase 1. Emessi Ordini ed RDA per avvio lavori fase1 (Ordine 968/17 per progettazione esecutiva; Ordine 28501/17 per realizzazione sistema di monitoraggio piezometrico barriera idraulica; Con le varianti all'Ordine 16938/17 per nolo a caldo e gestione impianto di trattamento acque sono state assegnate le attività di fornitura, gestione e monitoraggio sistema di pompaggio acque emunte e realizzazione sistema di collettamento acque da trincea ad impianto e da impianto a punto di scarico. Gestione monitoraggio scarico). Con nota Dir. 166/2018 del 23/3/2018 ILVA ha trasmesso il cronoprogramma dell'intervento.	Dir. 46 del 26/01/2018 DIR 176 del 23/03/2018 DIR 213 del 19/04/2018	MATTM Prot. 4648 del 26.02.2018
	(scadenza: entro tre mesi dalla realizzazione)	Il Gestore dovrà trasmettere all'Autorità di controllo, entro 3 mesi dalla realizzazione dell'intervento "pump&treat", le coordinate geografiche e l'ubicazione (mediante apposita planimetria) dei relativi scarichi parziali, con una proposta di monitoraggio e l'indicazione dello scarico finale.	Attività completata	Entro 3 mesi dalla realizzazione interventi	Gestore		Con nota Dir. 339/2018 del 7/6/2018 ILVA ha comunicato l'inizio delle operazioni di avvio impianto trattamento acque, fornito le coordinate geografiche e l'ubicazione dello scarico parziale e formulato la proposta di monitoraggio di cui al punto 5 della prescrizione 1-UA7.	DIR 339 del 7/06/2018		
Prescrizione n.4 - UA7 del DPCM 14/03/2014 (Parco OMO, Parchi AGL Nord e Sud e Parco Loppa)	P10/A-060 - Completa copertura Parchi Minori: OMO - AGL/Sud - AGL/Nord (prescr. n.4)	Pr. 4 - Completa copertura Parchi Minori: OMO - AGL/Sud - AGL/Nord (scadenza avvio cantiere: 30/09/2018, scadenza intervento: 42 mesi [*])	Per i Parco OMO e i Parchi AGL Nord e Sud si prescrive al Gestore la realizzazione della copertura conformemente al progetto di cui alla nota DVA/2013/26919 del 22 novembre 2013.	Riavvio attività in area Parco AGL/Sud	42 mesi (*)	Gestore		Assegnato l'ordine n.4478/14 per la Direzione lavori (OMO, AGL Nord e Sud). Assegnato l'ordine n.4612/14 per il Collaudo Statico (OMO; AGL Nord e Sud). Per i parchi AGL Nord e Sud è stato nominato il Responsabile Lavori e il Coordinatore della sicurezza in fase di progettazione ed esecuzione. Eseguito deposito al genio civile per il parco OMO e AGL Sud in data 25/03/2014 prot. 49322 pratica C.A. n. 31/2014. Per il parco OMO sono stati eseguiti tutti i pali di fondazione sul lato nord. Per il parco AGL Sud sono stati eseguiti tutti i pali di fondazione. Emessa RDA 21698/2018 per le attività propedeutiche alla realizzazione dei plinti. In fase di assegnazione ordine. Eseguita la precaratterizzazione. Si prevede l'avvio delle attività entro settembre 2018.		
		Proposta di eventuali modifiche al progetto (scadenza: 30/03/2018)	Si riconosce al Gestore la possibilità di proporre eventuali modifiche al progetto di cui alla nota DVA/2013/26919 del 22 novembre 2013, fermo restando la copertura.	Attività completata	30/03/2018	Gestore		E' stata trasmessa la proposta di modifica del progetto di copertura OMO con richiesta di attivazione della Conferenza dei Servizi. La prima riunione della CdS si è tenuta il 17/05/2018. A valle di tale CdS si è ritenuto approvabile il progetto con le modifiche proposte come da relativo verbale.	DIR 185 del 29/03/2018 DIR 219 del 18/4/2018	MATTM prot. 9643 del 24/04/2018 MATTM prot. 11918 del 23/05/2018
Prescrizioni n. 16.i)- 40-51-58-65-67 del DPCM 14/03/2014 Edifici gestione materiali polverulenti	P36 / A-154 - Edifici gestione materiale polverulento: area COK- Edificio Sili Cec (prescrizione n.16.i)	Pr. 16.i - Chiusura edifici di gestione materiale polverulento - Edificio Sili Cec (scadenza: 31/12/2018)	Il Gestore è autorizzato alla realizzazione dell'intervento finalizzato alla chiusura degli edifici, associati ad impianti in esercizio, in cui avviene la gestione di materiali polverulenti.	Attività in corso	31/12/2018	Gestore		Edificio Sili Cec: emesso Ordine n.15337/18 per la realizzazione di nuovo nastro by-pass "T2.bis" per dismissione palazzina.		
	P36 / A-154 - Edifici gestione materiale polverulento: area COK- Edificio FC1 (prescrizione n.16.i)	Pr. 16.i - Chiusura edifici di gestione materiale polverulento - Edificio FC1 (scadenza: 31/12/2018)		Attività in corso	31/12/2018	Gestore		Edificio FC1: ordine 1188/16 per impianto di depolverazione, ordine 14165/2017 per lavori edili, ordine 17280/17 per progettista e direttore lavori, ordine 21960/2017 per collaudatore, ordini 19920/17 oneri SUAP e ordine 11922/2017 oneri Provincia. Progetto depositato. Terminati i lavori per fondazioni impianto depolverazione. In fase di avvio il cantiere per la realizzazione delle strutture metalliche.	REP-PROV-TA/TA-SUPRO/0014287 del 10/11/2017	
	P36A / A-448 - Edifici gestione materiale polverulento: area AFO- Edificio stock House 4 (prescrizione n.65)	Pr. 16.i - Chiusura edifici di gestione materiale polverulento - Stock House 4 (scadenza : 31/12/2018)		Attività in corso	31/12/2018	Gestore		Emesso ordine n.513/18 per la progettazione e chiusura completa del fabbricato. E' stata completata la progettazione dell'intervento. E' stato emesso Ordine 12579/2018 per la realizzazione dell'intervento. Le attività sono in corso.		
	P36A / A-454 - Edifici gestione materiale polverulento: area AGL- Edificio OMO2 (prescrizione n.58)	Pr. 16.i - Chiusura edifici di gestione materiale polverulento - OMO/2 (scadenza presentazione relazione tecnica: 30/12/2017, scadenza intervento: 31/12/2018)	Con riferimento alla depolverazione dell'edificio OMO, la cui chiusura è già stata completata, si riconosce al Gestore la possibilità di proporre a ISPRA una relazione tecnica sulla necessità della depolverazione tenuto conto del grado di umidità dei materiali, della relativa pezzatura e della presenza di tramogge chiuse. Qualora ISPRA ritenga la misura equivalente ne da comunicazione al Gestore, entro i successivi trenta giorni.	Relazione trasmessa Attività in corso	relazione tecnica entro 3 mesi 30/12/2017 scadenza 31/12/2018	Gestore	ISPRA	ISPRA con nota prot. 3631 del 19/01/2018, per quanto attiene l'edificio OMO, "riteneva necessario integrare la documentazione inviata fornendo adeguate motivazioni tecniche relativamente all'impossibilità di far fronte alle problematiche di captazione delle polveri umide". Inviata nota di chiarimento per ISPRA. ISPRA ha ritenuto adeguate le misure compensative proposte. E' stato trasmesso il cronoprogramma dell'intervento. Emessi gli ordini 12559/2018 e 10903/2018. Attività in corso.	DIR 107 del 20/02/2018 DIR 229 del 26/04/2018	Risposta ISPRA nota prot. 22984 del 20/03/2018
P36A / A-459 - Edifici gestione materiale polverulento: area AFO - Edificio PCI (prescrizione n.67)	Pr. 16.i - Chiusura edifici di gestione materiale polverulento - PCI (scadenza presentazione relazione tecnica: 30/12/2017, scadenza intervento: 31/12/2018)	Con riferimento alla chiusura dell'edificio PCI, si riconosce al Gestore la possibilità di proporre all'ISPRA una relazione tecnica sulla possibilità di limitare la chiusura alla parte sommitale dell'edificio, in corrispondenza del piano di arrivo e partenza del nastro trasportatore, in quanto la restante parte delle strutture sono costituite da sili chiusi e già depolverati. Qualora ISPRA ritenga la misura equivalente ne da comunicazione al Gestore, entro i successivi trenta giorni.	Attività in corso	relazione tecnica entro 3 mesi 30/12/2017 scadenza 31/12/2018	Gestore		ISPRA con nota prot. 3631 del 19/01/2018, per quanto attiene l'edificio PCI, riporta che "non ci sono osservazioni da parte di questo Istituto a procedere con gli interventi proposti secondo le specifiche contenute nel documento ...". E' stato emesso l'ordine n.4484/18 per la progettazione, fornitura e posa in opera della chiusura sommitale dell'edificio. Attività in corso.	Invio relazioni con DIR 695/2017 del 28/11/2017	Risposta ISPRA nota prot. 3631 del 19/01/2018	

n. prescriz. AIA	(Commessa/Cod. Interv.)	Prescrizione/Intervento (Data_compl. da DPCM_29/9/17)	Descrizione intervento	Inizio lavori	Data presunta conclusione lavori	Soggetto attuatore	Altri soggetti coinvolti	Stato di attuazione Gestore	Prot. nota Gestore	Report ISPRA
Prescrizione n. 16h-70c del DPCM 14/03/2014	P26 / A-209 area GRF - Installazione cappe mobili (prescrizione 16.h-70c)	Pr. 16h/70c1 - area GRF: Installazione cappe mobili lato TNA (scadenza: 31/12/2018)	Il Gestore è autorizzato alla realizzazione dell'intervento, come da progetto riportato nell'Allegato 5 alla domanda di AIA, con le seguenti scadenze: - garantire la piena operatività delle cappe mobili sull'area lato TNA;	Attività in corso	31/12/2018	Gestore		E' stata completata la realizzazione della vasca per lo svuotamento delle paiole ed è in via di completamento il Travel Vent e la via di corsa delle cappe mobili. E' stato risolto il contenzioso con la ditta fornitrice delle cappe e del sistema di aspirazione. In data 22 febbraio sono state avviate le attività di montaggio. Principali ordini: n.Ord 23493/14 Direttore Lavori - Ord 29983/14 C.S.C. - Ord 720/15 Responsabile Lavori; - Ord 19250-14 Collaudatore; - Ord 06178/15 var.4 del 26/06/17 Opere Edili - SEMAT - Ord. Acq. 17723/13 var.5 del 02/10/17 Fornitura e montaggio Cappe e Filtro - PELFA Group. Emesso ordine n. 15035/2018 relativo alla realizzazione dei circuiti di bagnatura delle scorie, di pompaggio delle acque dalle vasche per la bagnatura delle scorie e l'impianto di aria compressa per le alimentazioni necessarie al funzionamento dell'impianto di depolverazione. E' stata completata la vasca di raccolta delle acque di bagnatura scorie e meteoriche, sono state montate le strutture relative alle cappe mobili. E' stata completata la realizzazione della vasca relativa al lato TNA, ed è in corso di realizzazione l'ultimo tratto di Travel Vent. E' stata completata la realizzazione della seconda vasca di raccolta delle acque meteoriche (relativa al prolungamento della vasca lato TNA). Attualmente sono in corso di realizzazione le vie cavi per le alimentazioni elettriche di tutti i sistemi. Allegato 1 - Aggiornamento del cronoprogramma già inoltrato.	DIR 176 del 23/03/2018 DIR 213 del 19/04/2018	

Tabella riassuntiva delle ulteriori prescrizioni modificate e/o introdotte dal DPCM 29/09/2017

n. prescriz. AIA	Prescrizione/Intervento (Commessa/Cod. Interv.)	Prescrizione/Intervento (Data_compl. da DPCM_29/9/17)	Descrizione intervento	Inizio lavori	Data presunta conclusione lavori	Soggetto attuatore	Altri soggetti coinvolti	Stato di attuazione Gestore	Prot. nota Gestore	Report ISPRA
Art. 4 comma 2 DPCM 29/09/2017	-	Pr. art.4, comma 2 DPCM 29/09/2017 (scadenza: 30/04/2018)	Gli esiti dei monitoraggi per i camini: E422, E423, E424, E425, E426, E428, E312 dovranno essere riportati in una sezione specifica del Rapporto annuale previsto dal Piano di monitoraggio e controllo e dovranno contenere tutte le informazioni di dettaglio derivanti dalle operazioni di calibrazione	Attività attuata	30/04/2018	Gestore				
Art. 6 comma 3 DPCM 29/09/2017	-	Pr. art.6, comma 3 DPCM 29/09/2017	Per i camini: E715/1/2/3/4, E721/1-2/3-4/5-6/7-8/9, E753/1-2/3-4/5 si prescrive un monitoraggio periodico delle emissioni con una frequenza mensile; gli esiti di tale monitoraggio dovranno essere riportati in una sezione specifica del Rapporto annuale previsto dal Piano di monitoraggio e controllo.	Attività attuata		Gestore				
Art.7 comma 2 DPCM 29/09/2017		Pr. art.7, comma 2 DPCM 29/09/2017 (scadenza: 30/09/2018)	Relazione di riferimento Il Gestore dovrà prestare apposita garanzia finanziaria di cui all'art. 29 -sexies, comma 9-septies del decreto legislativo n. 152/06, uniformandosi ai criteri di cui al decreto ministeriale del 28 aprile 2017, a favore della Provincia di Taranto	Attività in corso	30/09/2018	Gestore		Con nota Dir 353/2018 del 12/6/2018 ILVA ha trasmesso la proposta di importo della garanzia finanziaria dovuta unitamente al relativo schema di calcolo, dettagliato secondo quanto previsto dall'Allegato A del DM 28/4/2017 e corredato di relazione contenente le motivazioni assunte, come da richiesta del verbale trasmesso dal MATTM con nota 111891/2018 del 23/5/2018 relativo alla riunione del gruppo di lavoro del 15/5/2018. Con verbale trasmesso dal MATTM con nota 15444 del 4/7/2018 relativo alla riunione del gruppo di lavoro del 27/6/2018 il MATTM ha chiesto ulteriori integrazioni documentali. Con nota Dir 450/2018 del 27/7/2018 ILVA ha trasmesso le integrazioni richieste.	DIR 353 del 12/06/2018 DIR 450 del 27/07/2018	
Prescrizione n. UA11 del DPCM 14/03/2014	P95 / A-979 adeguamento dei sistemi di monitoraggio agli scarichi (prescrizione UA11)	UA11 - adeguamento dei sistemi di monitoraggio agli scarichi (scadenza: 31/03/2018)	Il Gestore deve adeguare i sistemi di monitoraggio al fine di verificare il rispetto dei valori limite di emissione per le sostanze pericolose riportati in allegato II al DPCM 29/09/2017	Attività attuata	31/03/2018	Gestore		Emesso ordine n.4077/18. I campionatori sono stati installati e sono operativi	DIR 189 del 26/03/2018 DIR 248 del 27/04/2018	MATTM prot 8641 del 13/04/2018
Allegato II DPCM 29/09/2017	-	Pr. Allegato II del DPCM 29/09/2017 (scadenza: 01/04/2018 ove non diversamente indicato nelle tabelle)	Si prescrive il rispetto dei valori limite (media giornaliera) riportati nelle tabelle dell'allegato II del DPCM 29/09/2017 per gli specifici scarichi parziali indicati e in particolare: 1AI (impianto biologico cokeria) - tab. I 6AI, 8AI e 9 AI (impianti di chiariflocculazione AFO1, AFO2, AFO 4 e AFO 5) - tab. II 16AI e 40 AI (impianti di chiarificazione ACC 1 e ACC 2) - tab. III 17AI, 18AI, 41AI, 42 AI e 43AI (impianti circuito spruzzi CCO) - tab. IV 24AI, 47 AI e 48 AI (impianti di trattamento acque TNA1, TNA2 e TLA2) - tab. V 27 AI (impianto zincatura a caldo e elettrozincatura) - tab. VI	Attività attuata	01/04/2018 ove non diversamente indicato nelle tabelle	Gestore		I monitoraggi saranno effettuati con le frequenze riportate nel PMC di cui al DM 194/2016 per i singoli parametri. I parametri non indicati nelle tabelle continueranno ad essere analizzati a fini conoscitivi.		
Allegato II DPCM 29/09/2017	-	Pr. Allegato II del DPCM 29/09/2017 (scadenza: 01/04/2018)	Gli scarichi parziali con codice AIA 10AI, 11AI e 12 AI (vasche loppa) 29AI (impianto ultrafiltrazione LAF) 32AI e 51AI (impianti TUL 1 e TUL 2) 58 AI (impianto trattamento percolato) per le sostanze presenti nella tabella 5 dell'allegato 5 Parte III del D.Lgs. 152/06, dovranno rispettare i valori limite indicati nella tab. 3 del medesimo allegato. Il rispetto dei valori limite dovrà essere verificato su campioni medi giornalieri.	Attività attuata	01/04/2018	Gestore		L'art.6, comma4 del DPCM 29/9/2017 specifica che i limiti della tabella III da applicare agli scarichi degli impianti produttivi sono quelli relativi alle sostanze pericolose (Tab.5). Tale prescrizione ha carattere generale e va applicata anche per gli scarichi indicati al punto 5 dell'Allegato II del DPCM 29/9/2017 (vasche loppa). I monitoraggi saranno effettuati con le frequenze riportate nel PMC di cui al DM 194/2016 per i singoli parametri. I parametri non indicati nelle tabelle continueranno ad essere analizzati a fini conoscitivi.		

n. prescriz. AIA	(Commessa/Cod. Interv.)	Prescrizione/Intervento (Data_compl. da DPCM_29/9/17)	Descrizione intervento	Inizio lavori	Data presunta conclusione lavori	Soggetto attuatore	Altri soggetti coinvolti	Stato di attuazione Gestore	Prot. nota Gestore	Report ISPRA
------------------	-------------------------	--	------------------------	---------------	-------------------------------------	--------------------	--------------------------	-----------------------------	--------------------	--------------

Tabella riassuntiva delle prescrizioni documento prot.4/U/11-12-2014 – Sub Commissario ILVA: Parte I.a. AIA 2011 e I.c. – Ulteriori Azioni di conformità normativa (Art. 9 del DPCM 29/09/2017)

n. prescriz. AIA	Prescrizione/Intervento (Commessa/Cod. Interv.)	Prescrizione/Intervento (Data_compl. da DPCM_29/9/17)	Descrizione intervento	Inizio lavori	Data presunta conclusione lavori	Soggetto attuatore	Altri soggetti coinvolti	Stato di attuazione Gestore	Prot. nota Gestore	Report ISPRA
Prescrizioni P128, P133, P134, P135, P136, P137, P140, P141, P143 e P172 DVA- DEC- 450-2011	P27C / A-401 area Stabilimento - Adeguamento e gestione depositi temporanei (prescrizione Parte I AIA2011)	Pr. Parte I-AIA2011 - Adeguamento depositi temporanei (scadenza : 31/12/2018)	Il Gestore dovrà assicurare il rispetto delle prescrizioni sia per i depositi temporanei di nuova realizzazione che per quelli oggetto di adeguamento	in corso	31/12/2018	Gestore		Vedere Allegato 2 - dettaglio status adeguamento depositi temporanei. Si precisa che in conseguenza di un attività di riorganizzazione di Stabilimento per la gestione dei rifiuti alcuni depositi temporanei sono risultati non più necessari.		
Prescrizione UA4 del DPCM 14/03/2014 e del Piano rifiuti	P27F / A-682 - Intervento di dismissione serbatoio S3 da 92000mc (prescrizione UA4)	Pr. UA4 - Intervento di dismissione serbatoio S3 (scadenza: 31/12/2018)	Dismissione del serbatoio S3	20/12/2016	31/12/2018	Gestore		Come da prescrizione UA4 è stato redatto progetto di bonifica e demolizione assegnati ordini 22083/14 e 10000/15. Progetto presentato in conferenza dei servizi presso il il MATTM per illustrare le modalità operative di bonifica e demolizione, al fine di ottenere la relativa autorizzazione a procedere. Pertanto a fronte dei Decreti attuativi del MISE(n.17435 del 03/08/17) e del MATTM (DM 0060 del 13/06/16) che autorizzano le attività di bonifica e demolizione del serbatoio sono stati emessi i seguenti ordini: 1. Ord. 25417 del 14/12/2016 per ruolo di DL, RL e CSP/CSE per il coordinamento e direzione delle opere di bonifica e demolizione del serbatoio S3. 2. Ord. 26000/16 del 20/12/2016 per l'esecuzione delle attività di bonifica e demolizione del serbatoio S3. Effettuata rimozione di residui di acqua e parte dei fanghi dal serbatoio. E' stato trasmesso il cronoprogramma dell'intervento.	DIR 194 del 6/04/2018 DIR 213 del 9/04/2018	
Prescrizione UA26 fase 2 del Piano rifiuti	P27A1 / A-686 - Area sequestrata di deposito "Pneumatici Fuori Uso" (prescrizione UA26 - fase 2)	Pr. UA26/Fase2 - indagini di caratterizzazione ambientale area PFU (scadenza: 31/12/2018)	Al fine del ripristino dell'area in esame, una volta conclusi gli interventi di rimozione dei rifiuti ivi presenti, dovranno essere effettuate le indagini di caratterizzazione ambientale	in corso	31/12/2018	Gestore		E' stata terminata l'attività di rimozione degli PFU. E' stato trasmesso il Piano di indagine preliminare. Con nota prot. 5206 del 16/03/2018 il Comune di Statte ha approvato tale piano con prescrizioni che richiedono il coinvolgimento di ARPA. ILVA con nota DIR 288/2018 del 15/5/2018 ha fornito riscontro alla richiesta del Comune. ARPA con nota prot. 25403 del 20/04/2018 ha trasmesso le sue valutazioni. In data 16/5/2018, in riferimento a quanto sopra, nell'ambito della seconda riunione dell'Osservatorio e del relativo verbale trasmesso dal MATTM con prot. 11890 del 23/05/2018, è stato chiarito che le indagini di caratterizzazione ambientale previste dal Piano Rifiuti equivalgono alle indagini preliminari, propedeutiche ad eventuali successivi interventi di bonifica. E' stata emessa RDA n.14241/2018 del 17/05/2018 per l'esecuzione dei sondaggi e delle analisi dell'Area PFU. Emesso relativo ordine 16518/2018 del 29/08/2018.	Dir. 722 del 7/12/2017 DIR 205 del 13/04/2018 DIR 288 del 15/5/2018	MATTM prot. 11890 del 23/05/2018
Prescrizione UA27 fase 2 del Piano rifiuti	P27A2 / A-687 - Area sequestrata di deposito "Traversine" (prescrizione UA27 - fase 2)	Pr. UA27/Fase2 - indagini di caratterizzazione ambientale area traversine (scadenza: 31/12/2018)	Al fine del ripristino dell'area in esame, una volta conclusi gli interventi di rimozione dei rifiuti ivi presenti, dovranno essere effettuate le indagini di caratterizzazione ambientale	in corso	31/12/2018	Gestore		E' terminata l'attività di rimozione delle traversine. E' stato trasmesso il Piano di indagine preliminare. Con nota prot. 5205 del 16/03/2018 il Comune di Statte ha approvato tale piano con prescrizioni che richiedono il coinvolgimento di ARPA. ILVA con nota DIR 205/2018 ha fornito riscontro alla richiesta del Comune. ARPA con nota prot. 32029 del 17/05/2018 ha trasmesso le sue valutazioni. In data 16/5/2018, in riferimento a quanto sopra, nell'ambito della seconda riunione dell'Osservatorio e del relativo verbale trasmesso dal MATTM con prot. 11890 del 23/05/2018, è stato chiarito che le indagini di caratterizzazione ambientale previste dal Piano Rifiuti equivalgono alle indagini preliminari, propedeutiche ad eventuali successivi interventi di bonifica. E' stata emessa RDA n.14265/2018 del 17/05/2018 per l'esecuzione dei sondaggi e delle analisi dell'Area ex Traversine. Emesso relativo ordine 16544/2018 del 29/08/2018.	Dir. 721 del 7/12/2017 DIR 205 del 13/04/2018	

Nota n.1 - prescrizione n.UA3 (modifica scadenza di completamento intervento)

A valle della CdS tenutasi in data 17/05/2018 presso il MATTM e del relativo verbale trasmesso con nota DVA 0011918 del 23/05/2018 è stato ritenuto congruo il nuovo termine di completamento delle attività entro il 31/05/2019.